

Quickscan natuurwaardenonderzoek Hoge Heiligenweg 32-34 Ammerzoden

In het kader van de Flora- & Faunawet

Colofon

Hoge Heiligenweg 32-34 Ammerzoden

In het kader van de Flora- & Faunawet

Uitgevoerd door:
Natuurbank Overijssel

Opdrachtgever: Licens
Contactpersoon: dhr. D. Molenaar

Projectnummer en versie: 483, versie 1.0		Status: concept
Projectleider: Ing. P. Leemreise	Veldmedewerker(s): Ing. P. Leemreise	Rapportdatum: 10 juli 2014
Ligging projectgebied: Hoge Heiligenweg 32-34 Ammerzoden Maasdijk (ongenummerd) Hedel	Amersfoortcoördinaten: X143.651 Y418.573 X148.305 Y417.986	

Correspondentieadres:
Postbus 206
7480 AE Haaksbergen
info@natuurbankoverijssel.nl



[@natuurbankOverijssel](https://twitter.com/natuurbankOverijssel)

Inhoudsopgave

Samenvatting.....	3
1. Inleiding.....	4
2. Het onderzoeksgebied.....	5
2.1 Situering.....	5
2.2 Beschrijving van het onderzoeksgebied.....	5
3 Voorgenomen activiteiten.....	7
3.1 Algemeen.....	7
3.2 Mogelijk effect van de voorgenomen activiteiten op beschermde soorten en/of –nesten.....	7
3.3 Vaststellen van de invloedssfeer.....	7
3.4 Vaststellen onderzoeksgebied.....	7
4. Gebiedsbescherming.....	8
4.1 Algemeen.....	8
4.2 Natura 2000-gebied en Beschermd Natuurmonument-gebied.....	8
4.3 Ecologische Hoofdstructuur en zone ondernemen met natuur en water buiten de EHS.....	8
4.4 Slotconclusie.....	9
5. Soortenbescherming; het onderzoek.....	10
5.1 Methode.....	10
5.2 Verwachting.....	11
5.3 Resultaten.....	11
5.4 Toetsingskader.....	12
5.5 Wettelijke consequenties van de beoogde ingreep.....	13
5.6 Historische gegevens.....	15
5.7 Volledigheid van het onderzoek.....	15
6. Conclusies en advies.....	16
Bijlagen:.....	17

Samenvatting

Er is een concreet voornemen om op het adres Hoge Heiligenweg 32-34 een bestaand kassencomplex te slopen en een vrijstaande woning op te richten. Naast deze ontwikkelingen wordt op een perceel, gelegen aan Maasdijk in Hedel, een kassencomplex gesloopt en erfverharding verwijderd. Deze activiteiten zijn gekoppeld aan de wenselijke herontwikkeling van het object aan de Hoge Heiligenweg en worden meegenomen in deze studie. Natuurbank Overijssel is gevraagd om te onderzoeken of de voorgenomen activiteit in overeenstemming is met de Flora- en Faunawet.

Er is in het onderzoeksgebied gekeken naar de aanwezigheid van beschermde planten en dieren, nesten, holen of andere voortplantings- of vaste rust- of verblijfplaatsen van beschermde diersoorten, die door de uitvoering van de voorgenomen activiteiten vernield of verstoord worden. Ook is onderzocht of de voorgenomen activiteit een negatief effect heeft op beschermde leefgebieden van dieren in de directe omgeving van het plangebied. Tevens is onderzocht of voorgenomen activiteit een negatief effect heeft op beschermde natuurgebieden zoals Natura 2000-gebied en de Ecologische Hoofdstructuur (EHS).

De voorgenomen activiteit wordt gezien als 'ruimtelijke ontwikkeling'. Voor het verstoren van soorten van tabel 1 geldt een algemene vrijstelling. Deze vrijstelling geldt ook voor soorten van tabel 2 van de Ff-wet, mits er gewerkt wordt volgens een goedgekeurde gedragscode. Gelet op de voorgenomen activiteit zal dat de 'Gedragscode voor de bouw- en ontwikkelingssector' zijn. Deze is opgesteld door 'Bouwend Nederland' en de Vereniging van Nederlandse Projectontwikkeling Maatschappijen NEPROM (zie: www.NEPROM.NL). Deze gedragscode geeft aan hoe bedrijven zorgvuldig met beschermde dier- en plantensoorten op bouwplaatsen kunnen omgaan. Voor het verstoren van soorten uit tabel 3, evenals het verstoren van bezette vogelnesten en jaar rond beschermde vogelnesten dient een ontheffing aangevraagd te worden.

De inrichting en het gevoerde beheer maken het onderzoeksgebied tot een nagenoeg ongeschikte leefomgeving voor de meeste beschermde flora- en faunasoorten. Het is niet uitgesloten dat er incidenteel sommige algemene- en weinig kritische amfibieën- en zoogdiersoorten in het onderzoeksgebied voorkomen. Dit voorkomen beperkt zich dan tot het onbebouwde- en onverharde deel van het onderzoeksgebied. In het onderzoeksgebied komen geen soorten voor die vermeld staan in tabel 2 of 3 van de FF-wet en er broeden geen vogels in het gebied. Ook vormt het gebied geen essentieel onderdeel van een beschermd functioneel leefgebied van een vogelsoort. Bij de in het gebied voorkomende soorten gaat het om soorten die vermeld staan in tabel 1 van de Ff-wet. Voor deze soorten geldt een algemene vrijstelling voor het verstoren, verwonden en doden van dieren. Omdat deze soorten incidenteel en in lage aantallen in het gebied voorkomen hoeven er geen nadere maatregelen in het kader van de algemene zorgplicht genomen te worden. Er hoeft geen nader onderzoek uitgevoerd te worden en er hoeft geen ontheffing ex. art. 75C van de Ff-wet uitgevoerd te worden. De Ff-wet vormt geen belemmering voor uitvoering van de voorgenomen activiteit.

Het onderzoeksgebied ligt niet in- of direct naast een beschermd natuurgebied of de EHS. De voorgenomen activiteit heeft geen negatief effect op de instandhoudingsdoelen van beschermd natuurgebied of de kernkwaliteiten en omgevingscondities van de EHS. Er hoeft geen nader onderzoek uitgevoerd te worden, er hoeft geen ontheffing of natuurbeschermingswetvergunning aangevraagd te worden.

1. Inleiding

Er is een concreet voornemen om op het adres Hoge Heiligenweg 32-34 een bestaand kassencomplex te slopen en een vrijstaande woning op te richten. Naast deze ontwikkelingen wordt op een perceel, gelegen aan Maasdijk in Hedel, een kassencomplex gesloopt en erfverharding verwijderd. Deze activiteiten zijn gekoppeld aan de wenselijke herontwikkeling van het object aan de Hoge Heiligenweg en worden meegenomen in deze studie. Natuurbank Overijssel is gevraagd om te onderzoeken of de voorgenomen activiteit in overeenstemming is met de Flora- en Faunawet.

Er is in het onderzoeksgebied gekeken naar de aanwezigheid van beschermde planten en dieren, nesten, holen of andere voortplantings- of vaste rust- of verblijfplaatsen van beschermde diersoorten, die door de uitvoering van de voorgenomen activiteiten vernield of verstoord worden. Ook is onderzocht of de voorgenomen activiteit een negatief effect heeft op beschermde leefgebieden van dieren in de directe omgeving van het plangebied. Tevens is onderzocht of voorgenomen activiteit een negatief effect heeft op beschermde natuurgebieden zoals Natura 2000-gebied en de Ecologische Hoofdstructuur (EHS).

Voorliggend rapport beschrijft het onderzoeksgebied, de onderzoeksopzet, de resultaten van het onderzoek en de wettelijke consequentie.

2. Het onderzoeksgebied

2.1 Situering

Het onderzoeksgebied bestaat uit twee deelgebieden. Deze zijn gelegen aan de Hoge Heiligenweg 32-34 in Ammerzoden en aan de Maasdijk (ongenummerd) te Hedel. Beide objecten liggen in het buitengebied. Op onderstaande kaart wordt de globale ligging van de deelgebieden weergegeven.



Ligging deelgebied 'Maasdijk'.



Ligging deelgebied Hoge Heiligenweg.

2.2 Beschrijving van het onderzoeksgebied

Deelgebied Hoge Heiligenweg bestaat uit een deel van een bestaand erf. Op het erf was tot voor kort een aardbeienkwekerij gevestigd. Op het erf staan een woning, een schuur en twee aan elkaar gebouwde kassen. Een deel van het onderzoeksgebied bestaat uit agrarische cultuurgrond. Deze grond bestond uit grasland tijdens het veldbezoek. Aan de voorzijde van het erf aan de Hoge Heiligenweg ligt erfverharding en een kleine siertuin. Open water en hoge opgaande beplanting ontbreken in het gebied. Op de onderstaande afbeelding wordt het deelgebieden in detail weergegeven.

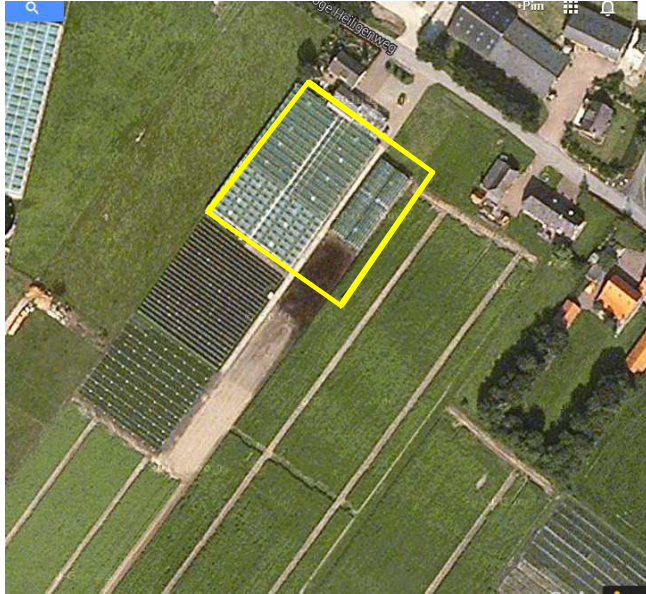

Het onderzoeksgebied in detail weergegeven.

Deelgebied 'Maasdijk' bestaat uit een erfverharding en bebouwing in de vorm van een kas. Open water en opgaande beplanting ontbreken in het deelgebied. Op de onderstaande afbeelding wordt het erf in detail weergegeven.



Het onderzoeksgebied in detail weergegeven.

3 Voorgenomen activiteiten

3.1 Algemeen

De voorgenomen activiteit bestaat uit het slopen de bebouwing en het verwijderen van de erfverharding. In het deelgebied Hoge Heiligenweg wordt een vrijstaande woning gebouwd. Dit erf wordt ontsloten op de Hoge Heiligenweg middels een eigen erftoegangsweg. Het deelgebied Maasdijk wordt ingericht (en bestemd) als agrarische cultuurgrond. De volgende werkzaamheden worden uitgevoerd om tot het wenselijke eindbeeld te komen;

- Slopen bebouwing;
- Verwijderen erfverharding;
- Bouwrijp maken bouwplaats;
- Bouwen woning.

3.2 Mogelijk effect van de voorgenomen activiteiten op beschermde soorten en/of –nesten

Er wordt bebouwing gesloopt en een woning gebouwd op één locatie. Deze activiteiten hebben mogelijk een negatieve invloed op beschermde soorten. Omdat agrarische bebouwing wordt gesloopt en er uitsluitend een nieuwe woning wordt gebouwd, gaan we er van uit dat deze activiteit geen negatief effect op beschermd natuurgebied heeft. We onderscheiden de volgende mogelijke negatieve invloeden:

Mogelijke tijdelijke invloeden:

- Geluid en trillingen door sloop- en bouwwerkzaamheden;
- Licht, stof en geluid door sloop- en bouwwerkzaamheden.

Mogelijke permanente invloeden:

- Mogelijk afname/verdwijnen van beschermde vaste rust- of verblijfplaatsen en/of jaar rond beschermde nesten;
- Vernielen/verdwijnen van beschermde soorten;
- Aantasting van de kwaliteit van het leefgebied van beschermde soort en;

3.3 Vaststellen van de invloedsfeer

Naast een tijdelijk effect in het onderzoeksgebied, kan het voorkomen dat een voorgenomen activiteit een negatief effect heeft op beschermde soorten of beschermd natuurgebied buiten het onderzoeksgebied. Dit noemen we de invloedsfeer. De omvang van de invloedsfeer wordt bepaald door de aard en omvang van de tijdelijke en/of permanente nieuwe situatie. Het effect van het negatieve effect verschilt per soorten en soortgroep.

Beoordeling van de invloedsfeer van de voorgenomen activiteit:

Er zijn concrete plannen om twee kassencomplexen te slopen en om een woning te bouwen op één van de twee locaties waar kassen gesloopt worden. De invloedsfeer van de voorgenomen activiteit wordt als lokaal beschouwd. Dat wil zeggen dat er geen effect van de bouw- of exploitatie merkbaar is buiten het plangebied. Mogelijk zijn tijdens de sloop- en bouwfase geluid, trilling of stof merkbaar buiten het plangebied. Dit effect is incidenteel en kortdurend en heeft geen negatief effect op beschermde soorten of natuurgebied in de omgeving.

3.4 Vaststellen onderzoeksgebied

Indien de invloedsfeer van de voorgenomen activiteit groter is dan het plangebied (zoals bij aantasting (grond)waterstromen of de uitstoot van milieuverontreinigende stoffen), dan dient het effect van deze activiteit onderzocht te worden tot zover het effect merkbaar is. Dan kan het voorkomen dat het onderzoeksgebied groter is dan het plangebied. De invloedsfeer van deze activiteit is lokaal en heeft daarom geen effect op gebieden/soorten erbuiten. Het onderzoeksgebied komt daarom voor dit project overeen met het plangebied.

4. Gebiedsbescherming

4.1 Algemeen

Er is sprake van het slopen van een oude stal op een erf en in het buitengebied. De invloedssfeer van de voorgenomen activiteit is lokaal en heeft geen (negatief) effect op soorten en gebieden erbuiten. In dit hoofdstuk wordt de ligging van het onderzoeksgebied t.o.v. beschermd natuurgebied en de EHS besproken.

4.2 Natura 2000-gebied en Beschermd Natuurmonument-gebied

De bescherming van Natura 2000-gebied en Beschermd Natuurmonumenten wordt geregeld via de Natuurbeschermingswet. Provincies vormen het bevoegd gezag voor de duurzame veiligstelling van deze gebieden in hun provincie. Voor activiteiten die leiden tot aantasting van de duurzame instandhouding van deze gebieden dient een natuurbeschermingswetvergunning aangevraagd te worden.

Ligging t.o.v. beschermd natuurgebied

Het plangebied ligt niet in- of in de direct naast een Natura 2000-gebied of Beschermd Natuurmonument. Binnen een straal van drie kilometer rondom het onderzoeksgebied ligt geen beschermd natuurgebied.

(bron: Provincie Gelderland, 2014).

Effectbeoordeling

Het plangebied ligt niet in of grenzend aan beschermd natuurgebied. Gelet op de invloedssfeer en de ligging op ruime afstand van beschermd natuurgebied, wordt gesteld dat de instandhoudingsdoelen van beschermd natuurgebied niet negatief beïnvloed wordt. Er hoeft geen nader onderzoek uitgevoerd te worden en er hoeft geen natuurbeschermingswetvergunning aangevraagd te worden.

4.3 Ecologische Hoofdstructuur en zone ondernemen met natuur en water buiten de EHS

Provincies zijn verantwoordelijk voor de veiligstelling en ontwikkeling van de Ecologische Hoofdstructuur in hun provincies. De beoordeling of de voorgenomen activiteit past in de EHS, dient met name uitgevoerd te worden in de afweging van een 'goede ruimtelijke ordening' als onderdeel van de ruimtelijke onderbouwing. De aanwezigheid van beschermde planten en dieren is daarbij niet of zeer beperkt, van belang.

Ligging t.o.v. de EHS

Het plangebied ligt niet in- of direct naast de Ecologische hoofdstructuur (bron: Provincie Gelderland, 2014). Net ten zuiden van deelgebied 'Maasdijk' liggen gronden die tot de EHS-natuur behoren. Deze gronden behoren niet tot de EHS. Op onderstaande kaart wordt de EHS en de zone 'ondernemen met natuur en water buiten de EHS' in de directe omgeving van het onderzoeksgebied weergegeven.

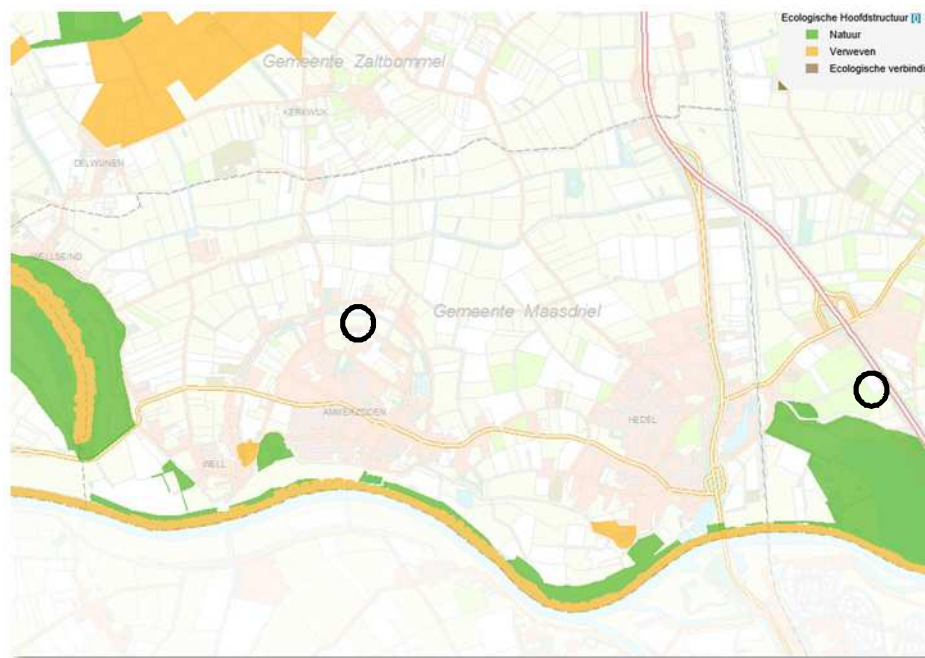

Ligging van de EHS in de omgeving van beide deelgebieden. Beide deelgebieden worden met de cirkel aangeduid.

Effectbeoordeling

Beide deelgebieden liggen buiten de EHS. Iets ten zuiden van het deelgebied 'Maasdiik' liggen gronden die tot de EHS behoren. Vanwege de lokale invloedsfeer en de ligging van het plangebied buiten de EHS, wordt gesteld dat de voorgenomen activiteit geen negatief effect heeft op de kernkwaliteiten en omgevingscondities van de EHS.

4.4 Slotconclusie

Het plangebied ligt niet in de Ecologische Hoofdstructuur of een beschermd natuurgebied. Ook grenst het er niet direct aan. De invloedsfeer van de voorgenomen activiteit is lokaal en heeft geen negatief effect op beschermd natuurgebied of de EHS erbuiten. Er hoeft geen nader onderzoek uitgevoerd te worden en er hoeft geen ontheffing of natuurbeschermingswetvergunning aangevraagd te worden.

5. Soortenbescherming; het onderzoek

5.1 Methode

In het kader van het natuurwaardenonderzoek is het onderzoeksgebied op 9 juli 2014 onderzocht op het voorkomen van beschermde planten en dieren en de potentiële aanwezigheid van deze soorten (geschiktheid van het gebied voor de desbetreffende soorten). Er zijn verder geen andere aanvullende onderzoeken uitgevoerd m.b.t. vogels, vleermuizen, amfibieën, reptielen, vissen, dagvlinders, libellen en kevers. De inventarisatie is te voet in het terrein uitgevoerd onder gunstige weersomstandigheden (bewolkt, regenachtig, temperatuur 17 °C en een harde zuidwestenwind).

Bij het bepalen van de mogelijke aantasting van beschermde soorten is gebruik gemaakt van de volgende onderdelen:

- Veldbezoek op 9 juli 2014, uitgevoerd door een ervaren veldbioloog;
- Aanvullend bronnenonderzoek (o.a. waarneming.nl, telmee.nl, internet);

Specifieke relevante literatuurbronnen zijn o.a.

- Digitale atlas van amfibieën en reptielen (RAVON 2014);
- Nieuwe atlas van de Nederlandse flora;

Flora en vegetatie

Het onderzoeksgebied is visueel onderzocht op het voorkomen van beschermde planten. De onderzoeksperiode is geschikt voor floristisch onderzoek. Op basis van standplaatsfactoren en abiotische parameters kan verder een goede inschatting gemaakt worden wat de potentie van het onderzoeksgebied is en of de uitgevoerde inventarisatie voldoet aan de gestelde eisen.

Vogels

Het onderzoeksgebied is visueel onderzocht op het voorkomen van broedvogels, specifiek de mogelijkheid dat er zich nesten, potentiële nestlocaties, beschermde vaste rust en -verblijfplaatsen in het onderzoeksgebied bevinden. De onderzoeksperiode is geschikt om alle in Nederland voorkomende broedvogels vast te stellen. Op basis van een beoordeling van de biotoop kan een goede inschatting gemaakt worden van de potentieel aanwezige soorten.

Zoogdieren

Het onderzoeksgebied is visueel onderzocht op het voorkomen van beschermde zoogdieren. Er is gekeken naar graaf, vraat-, krabsporen, uitwerpselen, prooiresten, pootafdrukken, haren en holen. De onderzoeksperiode is geschikt voor onderzoek naar grondgebonden zoogdieren en vleermuizen. Op basis van de landschappelijke kenmerken van het onderzoeksgebied, kan een goede inschatting gemaakt worden van de potentiële functie van het onderzoeksgebied voor vleermuizen en of de uitgevoerde inventarisatie voldoet aan de gestelde eisen.

Amfibieën & reptielen

Het onderzoeksgebied is visueel onderzocht op het voorkomen van amfibieën en reptielen. De onderzoeksperiode is geschikt voor onderzoek naar amfibieën en reptielen, al bepaalt het weer tijdens het onderzoek sterk de trefkans op het waarnemen van reptielen. Het weer tijdens het onderzoek was geschikt voor onderzoek naar reptielen. Op basis van landschappelijke kenmerken kan goed beoordeeld worden wat de potentie van het onderzoeksgebied is voor beschermde soorten en of de uitgevoerde inventarisatie voldoet aan de gestelde eisen.

Dagvlinders

Het onderzoeksgebied is visueel onderzocht op het voorkomen van dagvlinders. De onderzoeksperiode is geschikt voor onderzoek naar dagvlinders. Het weer speelt tijdens het onderzoek een grote rol in de

trekkanen op het waarnemen van vlinders. Het weer tijdens het onderzoek was ongeschikt voor onderzoek naar dagvlinders (harde wind en regenachtig). Op basis van landschappelijke kenmerken kan goed beoordeeld worden wat de potentie van het onderzoeksgebied is voor beschermde soorten en of de uitgevoerde inventarisatie voldoet aan de gestelde eisen.

Libellen

Het onderzoeksgebied is visueel onderzocht op het voorkomen van libellen. De onderzoeksperiode is geschikt voor onderzoek naar libellen. Het weer tijdens het onderzoek was ongeschikt voor onderzoek naar libellen, vanwege harde wind en regen. Op basis van landschappelijke kenmerken kan goed beoordeeld worden wat de potentie van het onderzoeksgebied is voor beschermde soorten en of de uitgevoerde inventarisatie voldoet aan de gestelde eisen.

Kevers en mieren

Het onderzoeksgebied is visueel onderzocht op het voorkomen van kevers en mieren. De onderzoeksperiode is geschikt voor onderzoek naar kevers en mieren. Het weer tijdens het onderzoek was ongeschikt voor onderzoek naar kevers en mieren. Op basis van landschappelijke kenmerken kan goed beoordeeld worden wat de potentie van het onderzoeksgebied is voor beschermde soorten en of de uitgevoerde inventarisatie voldoet aan de gestelde eisen.

Vissen en kreeftachtige

Het onderzoeksgebied is visueel onderzocht op het voorkomen van vissen en kreeftachtige. De onderzoeksperiode is geschikt voor onderzoek naar vissen en kreeftachtige. Onderzoek naar vissen wordt nauwelijks beïnvloed door weersomstandigheden. Op basis van landschappelijke kenmerken kan goed beoordeeld worden wat de potentie van het onderzoeksgebied is voor beschermde soorten en of de uitgevoerde inventarisatie voldoet aan de gestelde eisen.

5.2 Verwachting

Op basis van bronnenonderzoek, landschappelijke karakteristieken, bouwstijl en gebruikte bouwmaterialen, aard, omvang en gebruik van het onderzoeksgebied, dan lijkt het onwaarschijnlijk dat er beschermde soorten worden aangetroffen uit de volgende groepen:

- Libellen;
- Kevers;
- Dagvlinders;
- Vissen en kreeftachtigen;
- Reptielen;
- Vaatplanten;
- Vogels;
- Vleermuizen (gebouw bewonende soorten)

Mogelijk komen de volgende soortgroepen in het gebied voor:

- Grondgebonden zoogdieren (algemene- en weinig kritische soorten);
- Amfibieën (algemene- en weinig kritische soorten);

5.3 Resultaten

Planten

Er zijn in het onderzoeksgebied geen beschermde soorten aangetroffen. Het onderzoeksgebied bestaat nagenoeg volledig uit bebouwing (kassen) en erfverharding. Het overige deel bestaat uit intensief beheerd agrarische cultuurgrond.

Broedvogels

Er zijn geen broedvogels in het onderzoeksgebied vastgesteld. De inrichting (kassen) maakt het gebied tot een nagenoeg ongeschikte habitat voor vogels om in te nestelen.

Zoogdieren; vleermuizen

Er zijn geen vleermuizen waargenomen in het onderzoeksgebied en er zijn geen sporen gevonden die op de aanwezigheid van een verblijfplaats duiden. De bebouwing wordt als een ongeschikte verblijfplaats voor vleermuizen beschouwd. Het onderzoeksgebied vormt een ongeschikt foerageergebied voor vleermuizen. Sommige vleermuissoorten gebruiken lijnvormige landschapselementen als vliegroute van en naar de kolonie. Het onderzoeksgebied vormt geen verbindende schakel in een lijnvormig landschapselement en vormt daarom geen onderdeel van een vliegroute.

Grondgebonden zoogdieren

Er zijn in het onderzoeksgebied geen beschermde soorten waargenomen. Het onderzoeksgebied bestaat bijna volledig uit bebouwing, erfverharding en agrarische cultuurgrond. Deze inrichting maakt het gebied tot een nagenoeg ongeschikte habitat voor de meeste zoogdiersoorten. Mogelijk behoort het deelgebied Hoge Heiligenweg tot het functionele leefgebied van enkele algemene- en weinig kritische soorten als konijn en haas. Deze soorten hebben in het gebied geen vaste verblijfplaats. Zij gebruiken het gebied mogelijk als foerageergebied

Amfibieën& reptielen

In het onderzoeksgebied zijn geen amfibieën en reptielen waargenomen. Het onderzoeksgebied vormt een ongeschikte habitat voor reptielen en een nagenoeg ongeschikte habitat voor amfibieën. Mogelijk behoort het deelgebied Hoge Heiligenweg tot het functionele leefgebied van enkele algemene- en weinig kritische soorten als gewone pad, bruine kikker en kleine watersalamander. Deze soorten hebben in het gebied geen vaste verblijfplaats. Zij gebruiken het gebied mogelijk als foerageergebied.

Dagvlinders

Er zijn geen beschermde soorten aangetroffen. Er is in het onderzoeksgebieden geen geschikt leefgebied aanwezig voor beschermde soorten.

Libellen

Er zijn geen beschermde soorten aangetroffen. Er is in het onderzoeksgebied geen geschikt leefgebied aanwezig voor beschermde soorten.

Kevers en mieren

Er zijn geen beschermde soorten aangetroffen. Er is in het onderzoeksgebied geen geschikt leefgebied aanwezig voor beschermde soorten.

Vissen en kreeftachtigen

Er zijn geen beschermde soorten aangetroffen. Er is in het onderzoeksgebied geen geschikt leefgebied aanwezig voor beschermde soorten.

5.4 Toetsingskader

Voor het verstoren van soorten van tabel 1 is geldt een algemene vrijstelling indien er sprake is van een ruimtelijke ontwikkeling en/of bestendig beheer. Voor verstoren van soorten uit tabel 2 van de Ff-wet geldt ook een vrijstelling, mits er gewerkt wordt volgens een goedgekeurde gedragscode. Wel dient rekening gehouden te worden met jaar rond beschermde nesten en leefgebieden, evenals met bezette vogelnesten. Soorten uit tabel 3 zijn beschermd. Voor het uitvoeren van werkzaamheden die leiden tot verstoring of het doden van soorten is een ontheffing noodzakelijk. Dit is ook noodzakelijk voor het uitvoeren van werkzaamheden die leiden tot verstoring of het doden van soorten, wanneer er niet gewerkt wordt volgens een goedgekeurde gedragscode.

Voorgenomen activiteit wordt gezien als 'ruimtelijke ontwikkeling'. Voor het verstoren van soorten van tabel 1 geldt een algemene vrijstelling. Deze vrijstelling geldt ook voor soorten van tabel 2 van de Ff-wet, mits er gewerkt wordt volgens een goedgekeurde gedragscode. Gelet op de voorgenomen activiteit zal dat de 'Gedragscode voor de bouw- en ontwikkelingssector' zijn. Deze is opgesteld door 'Bouwend Nederland' en de Vereniging van Nederlandse Projectontwikkeling Maatschappijen NEPROM (zie: www.NEPROM.NL). Deze gedragscode geeft aan hoe bedrijven zorgvuldig met beschermde dier- en plantensoorten op bouwplaatsen kunnen omgaan. Voor het verstoren van soorten uit tabel 3, evenals het verstoren van bezette vogelnesten en jaar rond beschermde vogelnesten dient een ontheffing aangevraagd te worden.

5.5 Wettelijke consequenties van de beoogde ingreep

Flora

De voorgenomen activiteit heeft geen negatief effect op beschermde plantensoorten en heeft daarom geen wettelijke consequentie. Op basis van standplaatsfactoren en abiotische parameters kan een goede inschatting gemaakt worden van de potentie van het onderzoeksgebied en of de uitgevoerde inventarisatie voldoet aan de gestelde eisen. Nader onderzoek of het aanvragen van een ontheffing wordt niet noodzakelijk geacht.

(Broed)vogels

Er nestelen geen vogels in het onderzoeksgebied en het gebied vormt geen onderdeel van een beschermd functioneel leefgebied van soorten.

Zoogdieren; vleermuizen

Om het effect van de voorgenomen ingreep op het leefgebied van vleermuizen volledig te kunnen toetsen, moet onderscheid gemaakt worden in de functie die het onderzoeksgebied kan hebben voor vleermuizen. We onderscheiden de volgende functies; vaste verblijfplaats, foerageergebied en vliegroute.

Functionaliteit als verblijfplaats

Er zijn geen verblijfplaatsen van vleermuizen in het gebied aanwezig en de voorgenomen activiteit heeft geen negatief effect op eventuele verblijfplaatsen in de directe omgeving. Er is geen nader onderzoek vereist en er hoeft geen ontheffing ex. art. 75C van de Ff-wet aangevraagd te worden.

Functionaliteit als leefgebied; foerageergebied

Op basis van gebiedskenmerken kan voldoende geconcludeerd worden over de functie van het plangebied als foerageergebied. Het plangebied wordt niet door vleermuizen benut als foerageergebied. Geschikt foerageergebied ontbreekt in het onderzoeksgebied. Er hoeft geen nader onderzoek uitgevoerd te worden en er hoeft geen ontheffing ex. art. 75C van de Ff-wet aangevraagd te worden voor dit aspect van het functionele leefgebied van vleermuizen.

Functionaliteit als leefgebied; vliegroutes

Sommige vleermuissoorten benutten lijnvormige landschapselementen als vliegroute van- en naar de verblijfplaats. Op basis van gebiedskenmerken kan voldoende geconcludeerd worden over de functie van het onderzoeksgebied als vliegroute. Het onderzoeksgebied vormt geen verbindende schakel in de vliegroute van vleermuizen. Er hoeft geen nader onderzoek uitgevoerd te worden en er hoeft geen ontheffing ex. art. 75C van de Ff-wet aangevraagd te worden voor dit aspect van het functionele leefgebied van vleermuizen.

Zoogdieren; grondgebonden soorten

De inrichting en het gevoerde beheer van het onderzoeksgebied maken het gebied tot een ongeschikte habitat voor de meeste beschermde zoogdiersoorten. Mogelijk komen incidenteel soorten in het gebied voor die vermeld staan in tabel 1 van de Ff-wet. Voor deze soorten geldt een algemene vrijstelling voor het verstoren, verwonden en doden van dieren. Omdat deze soorten incidenteel en in lage aantallen in het gebied voorkomen hoeven er geen nadere maatregelen in het kader van de algemene zorgplicht genomen te worden. Nader onderzoek of het aanvragen van een ontheffing wordt niet noodzakelijk geacht.

Amfibieën en reptielen

Het onderzoeksgebied behoort niet tot het functionele leefgebied van reptielen, maar mogelijk wel van sommige amfibieënsoorten. Deze soorten staan vermeld in tabel 1 van de Ff-wet. Voor deze soorten geldt een algemene vrijstelling voor het verstoren, verwonden en doden van dieren. Omdat deze soorten incidenteel en in lage aantallen in het gebied voorkomen hoeven er geen nadere maatregelen in het kader van de algemene zorgplicht genomen te worden. Nader onderzoek of het aanvragen van een ontheffing wordt niet noodzakelijk geacht.

Dagvlinders

De inrichting en het gevoerde beheer van het onderzoeksgebied maken het gebied tot een ongeschikte habitat voor beschermde dagvlindersoorten. De voorgenomen activiteit heeft geen wettelijke consequentie. Nader onderzoek of het aanvragen van een ontheffing wordt niet noodzakelijk geacht.

Libellen

De inrichting en het gevoerde beheer van het onderzoeksgebied maken het gebied tot een ongeschikte habitat voor beschermde libellensoorten. De voorgenomen activiteit heeft geen wettelijke consequentie. Nader onderzoek of het aanvragen van een ontheffing wordt niet noodzakelijk geacht.

Kevers en mieren

De inrichting en het gevoerde beheer van het onderzoeksgebied maken het gebied tot een ongeschikte habitat voor beschermde kever- en mierensoorten. De voorgenomen activiteit heeft geen wettelijke consequentie. Nader onderzoek of het aanvragen van een ontheffing wordt niet noodzakelijk geacht.

Vissen en kreeftachtigen

De inrichting en het gevoerde beheer van het onderzoeksgebied maken het gebied tot een ongeschikte habitat voor beschermde vissoorten en kreeftachtigen. De voorgenomen activiteit heeft geen wettelijke consequentie. Nader onderzoek of het aanvragen van een ontheffing wordt niet noodzakelijk geacht.

Soortgroep	Soorten planlocatie	Verbodsbepalingen*	aandachtspunt
Flora	Niet aanwezig	Niet van toepassing	geen
Zoogdieren; grondgebonden	Geen soorten van tabel 2-3	Niet van toepassing	geen
Broedvogels tijdens broedseizoen (1)	Niet aanwezig	Niet van toepassing	geen
Broedvogels, beschermde vaste nestplaatsen	Niet aanwezig	Niet van toepassing	geen
Vleermuizen; functionaliteit van het leefgebied (foerageergebied + vliegroutes)	Niet aanwezig	Niet van toepassing	geen

Vleermuizen; vaste verblijfplaatsen	Niet aanwezig	Niet van toepassing	geen
Reptielen	Niet aanwezig	Niet van toepassing	geen
Amfibieën	Geen soorten van tabel 2-3	Niet van toepassing	geen
Vissen	Niet aanwezig	Niet van toepassing	geen
Dagvlinders	Geen soorten van tabel 2-3	Niet van toepassing	geen
Libellen	Geen soorten van tabel 2-3	Niet van toepassing	geen
Overige ongewervelden	Niet aanwezig	Niet van toepassing	geen

(1) Het broedseizoen verschilt per soort. Indien werkzaamheden worden uitgevoerd in de periode september-februari is de kans op verstering van vogelnesten minimaal.

** Toelichting verbodsbepalingen tabel:*

Artikel 2: Zorgplicht en Zorgvuldig handelen ten aanzien van alle plant- en diersoorten, al dan niet beschermd

Artikel 8: Verbod: plukken, uitsteken, vernielen, beschadigen of verwijderen van beschermde planten

Artikel 9: Verbod: opsporen, vangen, bemachtigen, doden, verwonden van beschermde dieren

Artikel 10: Verbod: opzettelijk verontrusten van beschermde dieren

Artikel 11: Verbod: wegnemen, verstoren, aantasten van verblijfplaatsen en voortplantingsplaatsen

Artikel 12: Verbod: zoeken, rapen, beschadigen, vernielen of uit nesten nemen van eieren

Artikel 13: Verbod: onder zich hebben van beschermde planten, dieren, eieren of producten hiervan

Tabel 1. Aangetroffen of verwachte beschermde soorten (Ff-wet tabel 2 of 3) die mogelijk geschaad worden.

5.6 Historische gegevens

Van de onderzoeksgebieden zijn geen historische gegevens bekend.

5.7 Volledigheid van het onderzoek

Het onderzoek is volledig uitgevoerd met geschikte weersomstandigheden. Het volledige onderzoeksgebied is onderzocht.

6. Conclusies en advies

De voorgenomen activiteit wordt gezien als 'ruimtelijke ontwikkeling'. Voor het verstoren van soorten van tabel 1 geldt een algemene vrijstelling. Deze vrijstelling geldt ook voor soorten van tabel 2 van de Ff-wet, mits er gewerkt wordt volgens een goedgekeurde gedragscode. Gelet op de voorgenomen activiteit zal dat de 'Gedragscode voor de bouw- en ontwikkelingssector' zijn. Deze is opgesteld door 'Bouwend Nederland' en de Vereniging van Nederlandse Projectontwikkeling Maatschappijen NEPROM (zie: www.NEPROM.NL). Deze gedragscode geeft aan hoe bedrijven zorgvuldig met beschermde dier- en plantensoorten op bouwplaatsen kunnen omgaan. Voor het verstoren van soorten uit tabel 3, evenals het verstoren van bezette vogelnesten en jaar rond beschermde vogelnesten dient een ontheffing aangevraagd te worden.

De inrichting en het gevoerde beheer maken het onderzoeksgebied tot een nagenoeg ongeschikte leefomgeving voor de meeste beschermde flora- en faunasoorten. Het is niet uitgesloten dat er incidenteel sommige algemene- en weinig kritische amfibieën- en zoogdiersoorten in het onderzoeksgebied voorkomen. Dit voorkomen beperkt zich dan tot het onbebouwde- en onverharde deel van het onderzoeksgebied. In het onderzoeksgebied komen geen soorten voor die vermeld staan in tabel 2 of 3 van de FF-wet en er broeden geen vogels in het gebied. Ook vormt het gebied geen essentieel onderdeel van een beschermd functioneel leefgebied van een vogelsoort. Bij de in het gebied voorkomende soorten gaat het om soorten die vermeld staan in tabel 1 van de Ff-wet. Voor deze soorten geldt een algemene vrijstelling voor het verstoren, verwonden en doden van dieren. Omdat deze soorten incidenteel en in lage aantallen in het gebied voorkomen hoeven er geen nadere maatregelen in het kader van de algemene zorgplicht genomen te worden. Er hoeft geen nader onderzoek uitgevoerd te worden en er hoeft geen ontheffing ex. art. 75C van de Ff-wet uitgevoerd te worden. De Ff-wet vormt geen belemmering voor uitvoering van de voorgenomen activiteit.

Het onderzoeksgebied ligt niet in- of direct naast een beschermd natuurgebied of de EHS. De voorgenomen activiteit heeft geen negatief effect op de instandhoudingsdoelen van beschermd natuurgebied of de kernkwaliteiten en omgevingscondities van de EHS. Er hoeft geen nader onderzoek uitgevoerd te worden, er hoeft geen ontheffing of natuurbeschermingswetvergunning aangevraagd te worden.

Bijlagen:

Bijlage 1. De natuurkalender

Bijlage 2. Toelichting Flora- en faunawet

Bijlage 3. Fotobijlage

Bijlage 1 Natuurkalender

	jan	feb	mrt	apr	mei	jun	jul	aug	sep	okt	nov	dec
houtopstanden												
afzetten / hakhoutbeheer												
dunnen												
verwijderen opslag / exoot, nazorg												
heg afzetten												
knotten												
opsnoeien / opkronen												
hoogstam wintersnoei												
hoogstam zomersnoei												
bomen met winterslaapplaats vogels												
vleermuisbomen zomerverblijf												
vleermuisbomen paarplaats												
das												
hazelmuis struweel en hakhoutbeheer												
boomkikker struweel												
Grazige vegetaties												
maaieren vochtig/nat grasland												
maaieren droog schraalgrasland												
Wateren												
poel opschonen												
boomkikker wateren												
geelbuikvuurpad kleinschalig												
geelbuikvuurpad grootschalig												
Gebouwen m.b.t. vleermuizen												
zomerverblijf												
winterverblijf												



Optimale periode voor werkzaamheden.



Acceptabele periode voor werkzaamheden.

De werkzaamheden verrichten onder voorwaarden zoals beschreven in protocol.



Geen werkzaamheden in deze periode.

Wanneer er wel gewerkt moet worden is een ontheffing verplicht.

Bijlage 2

Toelichting Flora en faunawet

Algemeen

De Flora- en faunawet regelt (onder andere) de bescherming van kwetsbare en bedreigde inheemse planten en diersoorten. Onder de algemene verbodsbepalingen (Artikelen 8 t/m 18) worden handelingen verboden die kunnen leiden tot het vernielen van beschermde inheemse planten op hun groeiplaats en beschermde inheemse dieren in hun natuurlijke leefomgeving. Zo is het onder meer verboden om beschermde inheemse planten te plukken, verzamelen, af te snijden, uit te steken, te vernielen, te beschadigen, te ontwortelen of op enige wijze van hun groeiplaats te verwijderen. Daarnaast is het verboden om inheemse beschermde diersoorten opzettelijk te verontrusten dan wel hun nesten, holen of andere voortplantingsplaatsen of vaste rust- of verblijfplaatsen te beschadigen, vernielen, uit te halen, weg te nemen of te verstoren.

De Ff-wet biedt onder Artikel 75 de mogelijkheid tot het verkrijgen van een ontheffing van de in de Artikelen 8 t/m 18 genoemde verbodsbepalingen. De genoemde vrijstellingen worden alleen verleend in zoverre er geen 'andere bevredigende oplossing bestaat en indien geen afbreuk wordt gedaan aan een gunstige staat van instandhouding van de soort.

Om te bepalen of ontheffing kan worden gekregen moet aan verschillende voorwaarden worden voldaan:

- Er dient inzicht te bestaan in het voorkomen van wettelijk beschermde dier- en plantensoorten in het projectgebied;
- Er dient inzicht te bestaan in de mate waarin de voorgenomen activiteiten dusdanig negatieve effecten hebben op soorten dat de 'gunstige staat van instandhouding' in het geding is.

Indien dit het geval zou zijn, dient aangegeven te worden welke mitigerende maatregelen getroffen worden om de negatieve effecten op de 'gunstige staat van instandhouding' te voorkomen. Indien de mogelijke negatieve effecten niet volledig gemitigeerd kunnen worden, dient aangegeven te worden op welke wijze de effecten gecompenseerd zullen worden.

Toelichting Flora- en Faunawet, Wijzigingen Artikel 75 (AMvB)

Sinds februari 2005 is een Algemene Maatregel van Bestuur van kracht worden, waarin wijzigingen inzake art. 75 zijn opgenomen. De wijzigingen in deze AMvB betekenen een zekere verruiming van ontheffing en vrijstelling: niet in alle gevallen is een ontheffingsaanvraag meer nodig.

Globaal betekent dit het volgende:

Er zijn een drietal soortenlijsten waarvoor verschillende richtlijnen zijn. Deze zijn in toenemende mate van 'zwaarte':

Tabel 1: (soorten als egel, haas, bruine kikker, Zwanenbloem, Dotterbloem)

Voor activiteiten die te kwalificeren zijn als bestendig beheer of ruimtelijke ontwikkelingen, geldt een vrijstelling voor de soorten van tabel 1. Voor deze activiteiten hoeft geen ontheffing aangevraagd te worden. Voor andere activiteiten dient wel een ontheffingsaanvraag te worden aangevraagd (lichte toets).

Tabel 2: (soorten als div. orchideeën, vogels)

Voor activiteiten die te kwalificeren zijn als bestendig beheer of ruimtelijke ontwikkelingen, geldt een vrijstelling voor de soorten van tabel 2, mits activiteiten worden uitgevoerd op basis van een door de minister van LNV goedgekeurde 'gedragscode'. Hetzelfde geldt voor alle vogelsoorten. Een gedragscode moet zelf door aanvrager worden opgesteld en worden goedgekeurd door het ministerie van LNV. Voor andere activiteiten dient wel een ontheffingsaanvraag te worden aangevraagd (uitzondering bepaalde vogelsoorten: zie 3)

Tabel 3: (echte kritische soorten bijlage IV HR/VR)

Dit is de zwaarste categorie, waarbij ook voor beheer de vrijstelling beperkt is. Voor andere activiteiten is ontheffing nodig, waarbij een uitgebreide toets dient te worden verricht (behalve het criterium 'geen afbreuk aan gunstige staat van instandhouding' ook 'dwingende redenen van openbaar belang', mogelijkheden van alternatieven e.d.). De procedure is vastgelegd in een stappenplan. Hierin is vermeld in welke gevallen de Ff-wet niet van toepassing is, of dat een ontheffing moet worden aangevraagd.

Naast een verbod op het doden en verwonden (Art. 9 Ff-wet) en het opzettelijk verontrusten (Art. 10 Ff-wet) van vleermuizen, is het tevens verboden om verblijf- en voortplantingsplaatsen weg te nemen, te verstoren en aan te tasten (Art. 11 Ff-wet). Belangrijke migratie- en foerageergebieden die van belang zijn voor de instandhouding van een vaste rust- of verblijfplaats van de soort op populatieniveau, vallen hier ook onder. Daarnaast vallen ook tijdelijke, seizoensgebonden, verblijfplaatsen (bijv. hollen) of standplaatsen die van belang zijn voor de gunstige staat van instandhouding van een soort op populatieniveau of per exemplaar hieronder (Min. EL&I 2011).

De verbodsbepaling genoemd in artikel 11 van de ff-wet worden enkel overtreden wanneer de door dit artikel beschermde vaste rust- en verblijfplaatsen hun specifieke functie niet meer naar behoren kunnen vervullen. De vaste rust- of verblijfplaats kan hierdoor niet meer dezelfde functie aan beschermde dier- of plantensoort bieden als voorheen

In Bijlage 1 worden de tabellen van de AMvB nader verklaard. In de brochure 'Buiten aan het werk' van het ministerie LNV is bovendien een toelichting op deze AMvB is te vinden (zie website dienst Regelingen van het Ministerie van Economische zaken, Landbouw en Innovatie).

Zorgplicht

In de Flora- en faunawet is een zorgplicht opgenomen.

Artikel 2, lid 1: Een ieder neemt voldoende zorg in acht voor de in het wild levende dieren en planten, alsmede voor hun directe leefomgeving.

Artikel 2, lid 2: De zorg, bedoeld in het eerste lid, houdt in ieder geval in dat een ieder die weet of redelijkerwijs kan vermoeden dat door zijn handelen of nalaten nadelige gevolgen voor flora of fauna kunnen worden veroorzaakt, verplicht is dergelijk handelen achterwege te laten voor zover zulks in redelijkheid kan worden gevegd, dan wel alle maatregelen te nemen die redelijkerwijs van hem kunnen worden gevegd teneinde die gevolgen te voorkomen of, voor zover die gevolgen niet kunnen worden voorkomen, deze zoveel mogelijk te beperken of ongedaan te maken.

De zorgplicht geldt altijd en voor alle planten en dieren, of ze beschermd zijn of niet, en in het geval dat ze beschermd zijn ook als er ontheffing of vrijstelling is verleend. De zorgplicht betekent niet dat er geen dieren mogen worden gedood, maar wel dat dit, indien noodzakelijk, op zodanige wijze gebeurt dat het lijden zo beperkt mogelijk is.

Bijlage 3. Fotobijlage
Impressie van het onderzoeksgebied

